

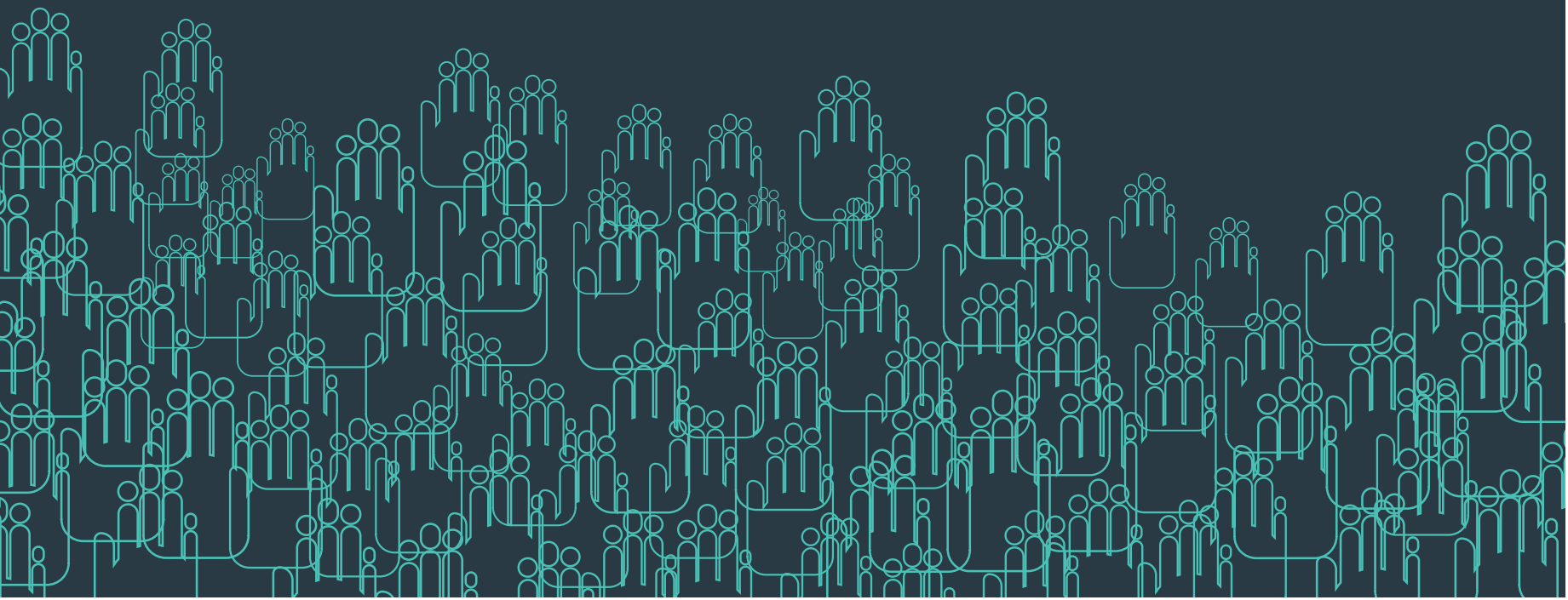

FONDAZIONE
Don Gino Rigoldi

**BILANCIO
SOCIALE
2021**







FONDAZIONE
Don Gino Rigoldi

BILANCIO SOCIALE 2021

A CURA DI

Fondazione Don Gino Rigoldi ONLUS

Via Luigi Mengoni 3 – 20152 Milano

Tel 02 48303318 | Fax 02 48302707

CF 97727640159

P.iva 10956800964

IBAN IT45N0306909606100000139177

comunicazione@fondazionedonginorigoldi.it

www.fondazionedonginorigoldi.it

**EDITING:**

Benedetta Locatelli, Pierfilippo Pozzi, Stefano Bruno Martino, Stefania Lo Porto

GRAFICA:

Gaetani Graphics di Adrian Gaetani

Settembre 2022

Indice

Lettera di don Gino

p. 7

Nota Metodologica

p. 8

CAPITOLO 1:

La nostra identità

p. 9

- Chi siamo (dati generali e amministrativi)
- Mission
- Storia
- Valori
- Governance
- Il nostro gruppo di lavoro
- Stakeholder
- Salute e sicurezza
- Privacy

p. 10

p. 12

p. 13

p. 15

p. 16

p. 17

p. 18

p. 18

p. 18

CAPITOLO 2:

Le Attività

p. 19

- Attività e valore aggiunto
- I nostri progetti
- I progetti sostenuti nel 2021-2022

p. 20

p. 21

p. 31

CAPITOLO 3:

Le Risorse

p. 41

- Comunicazione e Fund Raising
- Risultato Economico

p. 42

p. 54

CAPITOLO 4:

Le prospettive future

p. 58



**Il futuro è coltivare lo spazio
dei sogni e riempirlo di volontà**



Lettera di don Gino

Voglio proporre una riflessione su **uno dei tre temi centrali della nostra Fondazione, la casa**. Dopo due anni di pandemia, da emergenza è diventata ormai una tragedia. Dovrebbe essere uno dei diritti universali dell'essere umano: **senza un'abitazione non c'è lavoro, non c'è istruzione, non c'è nulla**. Penso alle tante famiglie costrette a sistemazioni di fortuna – sto parlando di Milano, Italia – da amici e conoscenti, penso alle tante famiglie che occupano abusivamente una casa, e non parlo del racket malavitoso che subaffitta le case ALER, parlo di famiglie con minori che, pur in attesa di una casa popolare, da qualche parte devono dare un tetto ai figli.

In questi ultimi casi non avranno diritto alla casa popolare per cinque anni. ALER e MM non riescono a soddisfare le richieste, le famiglie devono occupare, ALER e MM, che gestiscono le abitazioni di edilizia residenziale, tolgono loro il diritto alla casa: questa io la chiamo ingiustizia.

Ma parliamo dei giovani: se trovano un'occupazione non riescono a trovare casa, e questo lo dice l'ultima indagine ISTAT. Se escono dal circuito penale non riescono a trovare casa. Se sono stranieri non riescono a trovare casa se non senza contratto, quindi niente residenza, niente documenti, niente lavoro regolare.

Stiamo parlando di Milano, la città più attrattiva d'Italia. Mi viene detto che basterebbe cercassero in provincia. Certo, poi chi li riporta a casa se finiscono il turno di lavoro alle 2 di notte e non hanno un mezzo privato? E chi li porta al lavoro alle 5 di mattina se iniziano il turno nel settore logistico?

Se vogliamo costruire una città che guarda al futuro e cerca di prosperare, non possiamo fare a meno di pensare alla casa come a un diritto fondamentale. Lo penso per tutte le persone in difficoltà – famiglie e giovani che non riescono

a diventare autonomi, ma lo penso anche per tutti i nostri giovani che vengono chiamati bamboccioni perché non vanno via dalla casa di famiglia. Perché, hanno forse alternative se sono persone che dovrebbero vivere con uno stipendio che raramente supera, inizialmente, mille euro e con il quale dovrebbero pagare, qui a Milano, almeno 800 euro tra canone, utenze e spese condominiali?

Dobbiamo realizzare iniziative di housing progettate per aiutare le nuove generazioni a diventare autonome e magari a sognare di fare dei figli. È una promessa.



Nota metodologica

Il presente documento è la **quinta edizione del Bilancio Sociale della Fondazione Don Gino Rigoldi**. L'arco temporale di riferimento è quello che va **dal 1° aprile 2021 al 31 marzo 2022**, in allineamento con le modifiche intervenute nel 2019 all'anno fiscale della Fondazione che è stato spostato di 3 mesi per ragioni connesse all'andamento delle attività. Il Bilancio Sociale rappresenta per la Fondazione Don Gino Rigoldi l'evoluzione verso una **comunicazione**

sociale trasparente e strutturata, sviluppata con e per i propri stakeholder. Grazie a questo documento, la Fondazione Don Gino Rigoldi si pone l'obiettivo di **illustrare la propria strategia di responsabilità sociale e di rendere trasparenti i propri risultati, compresi gli impatti generati dal suo operare**.

Il presente Bilancio Sociale è una pubblicazione redatta **in ottemperanza a quanto previsto dall'art. 14 del D. Lgs 117/2017 e conforme alle Linee guida per la redazione del bilancio sociale degli Enti di Terzo Settore di cui al Decreto Min. lavoro e politiche sociali del 4 luglio 2019**, rispettandone

integralmente i principi e i contenuti, in particolare: neutralità, chiarezza espositiva, attendibilità e veridicità.

Negli anni a venire il monitoraggio degli indicatori di sostenibilità diverrà sempre più sistemico al fine di fornire un'informativa sempre più integrata e coerente.

L'obiettivo è quello di procedere con un crescente allineamento allo standard in modo tale da garantire la qualità del processo di rendicontazione non finanziaria e la corretta comunicazione agli stakeholder degli impegni e dei risultati di sostenibilità raggiunti da parte dell'organizzazione.

Per ulteriori informazioni è possibile scrivere a:
comunicazione@fondazionedonginorigoldi.it



CAPITOLO 1

La nostra identità

Chi siamo

La Fondazione Don Gino Rigoldi è un ente senza scopo di lucro che svolge la propria attività di assistenza sociale e sociosanitaria, di beneficenza, istruzione e formazione, secondo principi di eticità, trasparenza e responsabilità di gestione.

Ha sede a Milano in via Luigi Mengoni 3 presso il CN l'HUB, rappresentazione concreta dell'idea di relazione, socialità, convivenza e cittadinanza, che da più di 40 anni viene portata avanti da Don Gino e da chi lavora con lui. In questo spazio hanno sede anche le altre organizzazioni fondate e presiedute da Don Gino: Comunità Nuova Onlus (Associazione e Cooperativa) e Associazione BIR.

DATI GENERALI E AMMINISTRATIVI

Denominazione

Fondazione Don Gino Rigoldi - ONLUS

Forma giuridica:

Fondazione di partecipazione

Atto costitutivo:

16 luglio 2015

Configurazione Fiscale:

ONLUS

Sede legale e amministrativa:

Via Luigi Mengoni 3, 20152 Milano

Telefono:

02 48303318

Fax:

02 48302707

E-mail:

comunicazione@fondazione donginorigoldi.it

PEC:

segreteria@pec.fondazione donginorigoldi.it

Sito Web:

www.fondazione donginorigoldi.it

Codice Fiscale:

97727640159

Partita Iva:

10956800964

Posizione INPS:

Matricola 4983800002

Posizione INAIL:

Codice Ditta 019807321

Contratto di lavoro applicato:

CCNL Commercio

Codice ATECO:

88.99.00

La Fondazione Don Gino Rigoldi non è ancora iscritta al RUNTS in quanto in attesa della delibera della Comunità Europea. L'iscrizione verrà fatta a partire dal prossimo bilancio sociale.



COMUNITÀ NUOVA ONLUS

Comunità Nuova onlus è un'associazione non profit che opera nel campo del disagio e della promozione delle risorse dei più giovani. Presieduta da don Gino Rigoldi, è **nata nel 1973** dall'iniziativa di un gruppo di volontari legati al carcere minorile.

Realizza interventi sociali nelle seguenti aree:

1

Giovani

Centri d'aggregazione giovanile; educativa di strada; doposcuola e contrasto alla dispersione scolastica; formazione e inserimento lavorativo; interventi educativi nelle scuole e nelle società sportive.

2

Infanzia e famiglie

Accoglienza di minori e comunità per bambini e adolescenti; promozione dell'infanzia e delle famiglie; mediazione familiare e formazione alla relazione educativa.

3

Dipendenze

Accoglienza, cura e sostegno di persone tossicodipendenti; prevenzione nelle scuole e nei contesti territoriali e di vita.

4

Inclusione sociale e migranti

Segretariato sociale; housing temporaneo; consulenza legale; accoglienza diurna di persone emarginate; interventi in area penale, per minori e adulti.

Strettamente correlata all'Associazione Comunità Nuova Onlus, **Comunità Nuova Cooperativa Sociale è una realtà no profit nata nel 2014 che offre occasioni di lavoro alle persone in situazione di disagio o difficoltà, svolgendo attività nel settore commerciale e dei servizi.**

Comunità Nuova Cooperativa Sociale è impegnata nella promozione delle attività legate al Social Cake l'HUB & Catering | I Dolci del Paradiso, con sede in via Luigi Mengoni 3, dall'organizzazione di eventi aziendali e privati alla pasticceria con produzione propria.



www.comunitanuova.it
www.comunitanuovacoop.it



BIR

BIR è un'associazione di volontariato nata nel 1999 su iniziativa di don Gino Rigoldi, in collaborazione con un gruppo di cittadini e cittadine e in rete con realtà associative dell'area milanese. Presieduta tuttora da don Gino, la missione dell'Associazione si articola su due direttrici:



Tutela dell'infanzia in Italia, Romania e Repubblica Moldova, con particolare attenzione ai minori che vivono condizioni di vulnerabilità, abbandono, povertà e discriminazione. Fare cooperazione per BIR significa promuovere l'uguaglianza e la giustizia sociale, tutelando i diritti di tutte e di tutti e incentivando lo sviluppo di autonome capacità di azione.



Promozione della partecipazione critica e della cittadinanza attiva, con proposte di sensibilizzazione, formazione e attivazione che hanno raggiunto e ingaggiato migliaia di giovani e adulti.



www.bironlus.eu

Mission

La Fondazione realizza e sostiene progetti a servizio dei più poveri con particolare attenzione ai giovani e ai minori di ogni paese, razza, lingua e cultura con necessità di essere sostenuti sia nei bisogni che nella loro progettualità per la piena integrazione nella società e nel

mondo del lavoro. In questo modo, la Fondazione raccoglie l'eredità, prosegue e sviluppa le attività di don Gino secondo lo spirito e gli ideali che ne hanno sempre contraddistinto l'opera. La Fondazione promuove, coerentemente con i fini istituzionali, progetti formati-

vi e culturali che valorizzino la persona umana, in particolare la dimensione relazionale ed educativa indispensabile per la promozione del benessere personale e sociale.



Storia

Quando nel **1972** don Gino Rigoldi entrò nel carcere minorile di Milano, gli fu chiaro che da solo non sarebbe riuscito ad aiutare concretamente i ragazzi del carcere.

Da subito organizzò un gruppo di volontari per realizzare progetti di sostegno e di promozione dei giovani dentro e fuori dal carcere.

Cooperazione e alleanza sono da allora il metodo di lavoro di don Gino e di tutte le persone che negli anni hanno lavorato con lui, dando poi vita alle associazioni Comunità Nuova e BIR.

La successiva e costante opera di sensibilizzazione della società civile, degli enti e delle istituzioni nei confronti delle ragazze e dei ragazzi a rischio di emarginazione è stata fondamentale per raccogliere le risorse e le competenze che

da oltre **40 anni** sono dedicate alle giovani generazioni.

Con la stessa convinzione di allora, un gruppo di amici e di associazioni hanno dato vita alla Fondazione, presentata a Milano il **25 maggio 2015** insieme al Ministro delle Infrastrutture Graziano Delrio.

A fianco di don Gino Rigoldi, i fondatori sono le associazioni "Comunità Nuova" e "BIR", Edoardo Andreoli, Roberto Bacci, Gianfranco De Martini, Mariella Enoc, Marco Morelli, Cesare Ponti, Pierfilippo Pozzi e Walter Saettone. Segretario Generale è Pierfilippo Pozzi.

A giugno **2017** si forma lo staff della Fondazione, composto da un responsabile del fund raising, un responsabile della comunicazione e un responsabile della progettazione.



Il **2018** è l'anno delle prime campagne del 5X1000 e dei lasciti testamentari, a cui si affiancano le prime attività strutturate di comunicazione e raccolta fondi come la proiezione del docu-film "L'estate di Gino" del regista Fabio Martina, l'intitolazione del Centro per Giovani al regista Ermanno Olmi e la cena di Natale.

Nel **2019**, anno degli 80 anni di don Gino Rigoldi, abbiamo festeggiato con un grande evento/celebrazione, tenutosi in Triennale, a cui hanno partecipato oltre 400 persone. Altre attività di fund raising come la campagna dell'SMS Solidale, la cena di Natale con oltre 225 partecipanti e la brandizzazione di un tram storico per le vie di Milano, hanno caratterizzato l'operato della Fondazione durante l'anno.

Il **2020** è stato l'anno dell'emergenza sanitaria Covid-19 che ha avuto un importante impatto su tutte le nostre attività. Sono venute meno le occasioni di relazione e incontro con i beneficiari

all'interno dei nostri progetti e con gli amici e i sostenitori attraverso gli eventi, sono state ripensate alcune attività per renderle compatibili con il distanziamento a cui siamo stati costretti e sono aumentati considerevolmente i numeri delle persone in stato di bisogno.

Il **2021** è stato ancora un anno segnato dagli effetti della pandemia da Covid-19 nel corso del quale sono state molte le iniziative a favore delle famiglie in gravi difficoltà economiche, così come il supporto a studenti e ai giovani in formazione. Abbiamo inoltre lanciato un progetto di housing temporaneo per rispondere all'emergenza abitativa che diventerà operativo a partire dal prossimo anno.

Abbiamo sostenuto progetti rivolti al carcere minorile, alla prevenzione e alla cura delle dipendenze, alla prevenzione della dispersione scolastica, alla promozione del volontariato giovanile anche rivolto a giovani a rischio di marginalità.

Le iniziative per la raccolta fondi - con i quali sostenere i progetti - sono concentrate nel periodo estivo con un aperitivo nel mese di luglio e un barbecue nel mese di settembre oltre alla tradizionale cena di Natale, quest'anno in doppia data.



In tutti questi anni ho cercato di occuparmi della gioventù lasciata ai margini: nel carcere, ma anche fuori, nei quartieri periferici più difficili, nelle case dove le famiglie tendono a disgregarsi per le difficoltà economiche e l'isolamento sociale, nelle scuole dove le nuove generazioni dovrebbero essere formate a una cittadinanza consapevole e attiva.

Don Gino Rigoldi



Valori

Sono tre i valori che la Fondazione vuole realizzare attraverso le proprie attività:

1

La relazione è centrale nella vita di ognuno: comandamento cristiano e laico, è la facoltà umana di guardare le persone e costruire alleanze, valorizzando e rispettando le diversità. È anche il principale strumento educativo e di promozione sociale ed è, infine, il luogo dove si realizza la nostra umanità.

2

La cooperazione rappresenta il nostro metodo di lavoro, convinti che solo alleandosi è possibile realizzare la cura l'uno per l'altro, come ci chiedono i Vangeli e la Costituzione italiana.

3

La responsabilità è la convinzione che di fronte ai bisogni delle persone che incontriamo dobbiamo sentirci chiamati a rispondere nella misura e nella forma possibili a ciascuno di noi.

“

L'idea della Fondazione è nata per prepararci al futuro: il suo capitale più importante da mettere a frutto è il patrimonio di idee e di esperienze che in questi decenni abbiamo realizzato con le associazioni, le istituzioni e i cittadini milanesi. Attraverso la Fondazione vogliamo stimolare e sostenere quanti più progetti possibile dedicati alla crescita e alla formazione dei giovani, soprattutto quelli che, per motivi sociali o economici, hanno poche possibilità di progettare il proprio futuro. Noi cercheremo di accompagnarli per un tratto di cammino.

Don Gino Rigoldi



Governance

Governo e linee operative della Fondazione dipendono dall'interazione fra **Consiglio Direttivo, Presidente e Collegio dei Revisori dei Conti.**

Consiglio Direttivo

Don Gino Rigoldi

(Presidente - dal 2015)

Marco Morelli

(Vice Presidente - dal 2015)

Pierfilippo Pozzi

(Segretario Generale - dal 2015)

Carlo Buora

(Consigliere - dal 2018)

Adrio Maria De Carolis

(Consigliere - dal 2018)

Gianfranco De Martini

(Consigliere - dal 2015 al 2021)

Marco De Martini

(Consigliere - dal 2021)

Roberto Bacci

(Consigliere - dal 2015)

Mariella Enoc

(Consigliere - dal 2015)

Cesare Ponti

(Consigliere - dal 2015)

Walter Saettone

(Consigliere - dal 2015)

Andrea Marnoni

(Consigliere per conto di Associazione Comunità Nuova Onlus - dal 2015)

Fabio Colmegna

(Consigliere per conto di Associazione BIR Onlus - dal 2015)

Marco Palocci

(Rappresentante dei Soci Partecipanti - dal 2015)



Gianfranco De Martini ci ha lasciato. Un uomo buono e giusto, un imprenditore onesto e generoso. Ci siamo conosciuti almeno 40 anni fa e da allora amicizia e alleanza con lui e con la sua famiglia sono state costanti. Negli ultimi anni ha voluto essere con me, con noi, anche per la nascita della Fondazione. Posso dire di aver avuto la gioia di incontrare un uomo limpido.

Don Gino Rigoldi

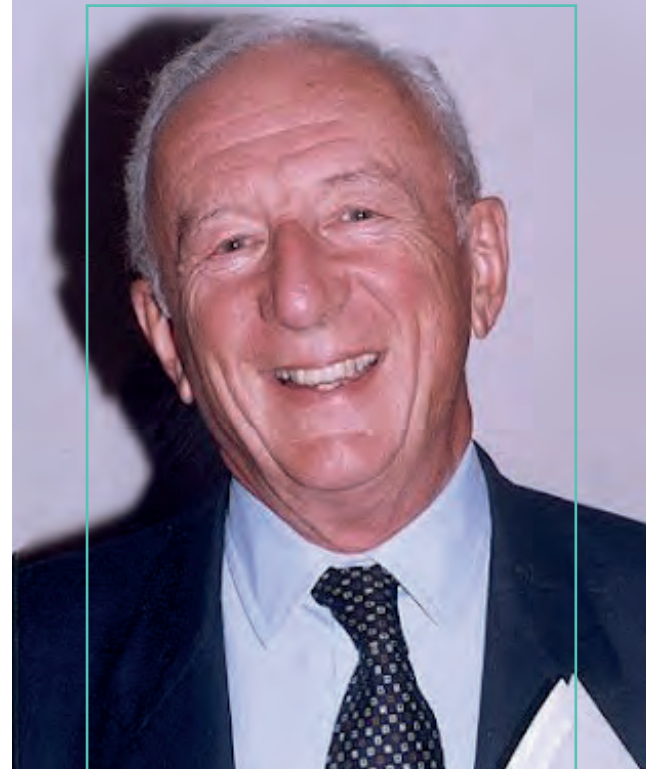

Collegio dei revisori

Walter Merati

(Revisore Dei Conti - dal 2018)

Mario Rotti

(Revisore Dei Conti - dal 2019)

Enzo Badalotti

(Revisore Dei Conti - dal 2018)

La relazione del collegio dei revisori è disponibile insieme al Bilancio d'Esercizio sul sito web della Fondazione Don Gino Rigoldi www.fondazione donginorigoldi.it

Collegio dei soci partecipanti

Alla Fondazione può partecipare chi intende contribuire a specifici progetti o servizi, rientranti nelle attività della Fondazione. Il Socio Partecipante è davvero protagonista delle scelte da compiere per garantire futuro ai progetti che la Fondazione supporta. Partecipare in questo senso significa scegliere di dare continuità al proprio impegno e futuro alle tante iniziative che promuoviamo.

Per l'anno 2021-2022 si contano 17 soci partecipanti, di cui 5 donne e 12 uomini.

Il nostro gruppo di lavoro

Pierfilippo Pozzi

(Segretario Generale - dal 2015)

Giuseppe Peloia

(Responsabile Fundraising - dal 2017)

Benedetta Locatelli

(Responsabile Comunicazione - dal 2017)

Natalia Mendez

(Educatrice - dal 2018)

Camilla Siddu

(Addetta alla Comunicazione - dal 2021*)

Stefano Bruno Martino

(Controller Finanziario - dal 2021)

Giuliana Savy

(Responsabile Legale problematiche utenti - dal 2021)

Chiara Galluccio

(Responsabile housing - dal 2022)

*Fino ad agosto 2021

Del totale di 8 lavoratori, si contano 5 donne e 3 uomini, di cui 7 con contratto a tempo indeterminato CCNL Commercio (4 full time e 3 part time) e 1 contratto a tempo determinato part time. Si registra un solo abbandono.

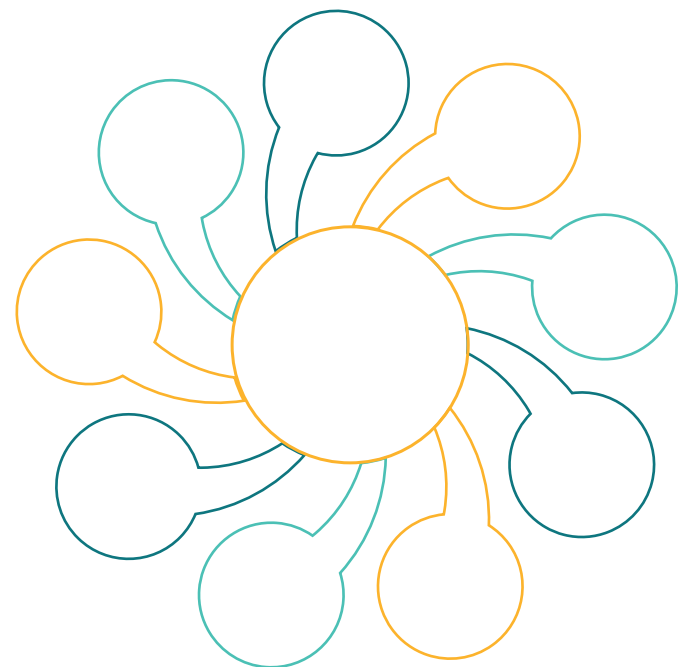

Stakeholder

Fondazione Don Gino Rigoldi ha identificato i propri stakeholder sulla base della consapevolezza del proprio ruolo nel generare impatti socio-ambientali e del forte radicamento nel territorio in cui opera; ha cercato di individuarne le aspettative e di conseguenza di identificare gli obiettivi di miglioramento.

Fondazione Don Gino Rigoldi si impegna in futuro a istituire momenti di ascolto e dialogo con gli stakeholder scegliendo e adottando le modalità che si riterranno più opportune per ciascuno di essi. L'obiettivo è di riuscire con i prossimi esercizi a definire e implementare per tutti gli stakeholder l'opportuna attività di engagement.

Tale obiettivo viene ritenuto fondamentale per focalizzare gli ambiti di miglioramento e costruire una matrice di materialità dinamica.

Salute e sicurezza

Fondazione Don Gino Rigoldi ha conferito l'incarico di Responsabile del Servizio di Prevenzione e Protezione ai sensi dell'articolo 32 D.Lgs 81/08 a TECNOIMP - Tecnologie D'Impresa - Sicurezza sul lavoro.

Privacy

Fondazione Don Gino Rigoldi ha nominato come DPO Protection Trade srl.

Primari

Destinatari di servizi e progetti

Dipendenti e collaboratori

Partner di progetto

Donatori

Istituzioni pubbliche

Fondazioni

Servizi invianti

Secondari

Volontari

Altre organizzazioni no profit

Imprese e committenti profit

Mass media

Followers delle pagine



CAPITOLO 2

Attività

Attività e valore aggiunto

I minori, i giovani e le famiglie, italiane o immigrate, sono il futuro di cui dobbiamo avere cura. Per questo crediamo importante intercettare i bisogni e proporre soluzioni.

1 Progettare il futuro

Progetti per la scuola e per il lavoro, incentrati soprattutto sull'incremento delle capacità di costruire relazioni significative, fondamento per chi l'educazione la riceve e per chi è impegnato a fornirla.

2 Creare reti inclusive

I fattori di esclusione che possono impedire la piena integrazione di una persona nella comunità (abbandono scolastico, precedenti penali, dipendenze, difficoltà materiali e legali) si superano creando legami.

3 Accompagnare le persone

Accogliere le persone, ascoltarne i bisogni, proporre soluzioni: alle volte per poter ricominciare occorre prima affrontare quelle urgenze che impediscono di immaginare un progetto di vita.

L'attività di progettazione si è mossa seguendo due direttrici:

1 Fundraising
attraverso l'attività di ricerca bandi, nazionali ed europei.

2 Progettazione
per la Fondazione e supporto nella Progettazione per le organizzazioni.

In particolare, nel 2021-2022 sono stati realizzati 7 progetti di cui la Fondazione Don Gino Rigoldi è titolare.

I nostri progetti

CREDITO AL FUTURO

Ente gestore: Fondazione Don Gino Rigoldi

Ambito: Formazione e Lavoro

Programma realizzato con il sostegno di Intesa San Paolo per **l'accompagnamento di giovani privi di mezzi in percorsi di sviluppo volti a potenziare le competenze trasversali - soft skills - e professionali necessarie per l'inserimento lavorativo.** L'obiettivo finale è quello di contribuire a eliminare, nell'area periferica di nostro riferimento, i fattori, anche familiari, che impediscono un pieno inserimento sociale e una vita autonoma. **I ragazzi saranno affiancati da un tutor che li accompagnerà nel loro percorso, monitorandone l'andamento, le difficoltà e i progressi e interfacciandosi anche con l'azienda in cui verrà inserito.**

Dopo un primo colloquio nel corso del quale faremo un'analisi del contesto fa-

migliare e il bilancio delle competenze, il ragazzo potrà accedere al percorso più adatto secondo le sue competenze e esperienze precedenti:

- **palestra per il lavoro**, per chi ha bisogno di insistere maggiormente sulle capacità generali indispensabili in ogni ambito lavorativo;
- **corso di formazione professionale**, per chi deve acquisire le competenze professionali necessarie all'inserimento lavorativo e immediatamente spendibili sul mercato del lavoro;
- **tirocini** presso aziende alleate o borse lavoro nei servizi esistenti presso la nostra struttura (ciclofficina, pasticceria...).

Beneficiari: 82 giovani segnalati dall'USM o attraverso i nostri servizi e progetti territoriali, e le loro famiglie.

Fondi erogati: 111.416 euro

Obiettivi di miglioramento:

1. Il nuovo modulo interno al progetto, la "Palestra lavoro", ideato per rispondere alle ragazze e ai ragazzi con meno competenze trasversali e maggiori difficoltà anche a inserirsi in programmi di formazione ai mestieri, dovrà essere ulteriormente raffinato per andare incontro all'esigenza di maggiore concretezza che abbiamo riscontrato tra i partecipanti.
2. Incrementare la capacità di monitorare i percorsi dei partecipanti dopo la conclusione del programma per comprendere quanto le attività realizzate hanno contribuito alle loro scelte successive.





JOB-IN

Ente gestore: Fondazione Don Gino Rigoldi

Ambito: Giovani e lavoro

Creazione di una rete di sostegno e di accompagnamento al reinserimento sociale dei giovani attraverso percorsi di formazione, tirocini e borse lavoro, e supporto alla residenzialità.

In particolare, il progetto comprenderà:

- **Sportello legale amministrativo**, indirizzato a chi ha bisogno di mettersi in regola con i documenti;
- **Housing temporaneo** per chi è in stato di precarietà abitativa;
- **Formazione sulle soft skills** dedicata a chi non possiede ancora i prerequisiti necessari per accedere ai corsi professionali;



Nei mesi scorsi ho supportato due ragazzi con un passato complicato nella preparazione del cv e nella simulazione di un colloquio di lavoro. Ho scelto un'attività che sentivo in linea con le mie corde per poter essere concretamente d'aiuto. Al termine degli incontri i ragazzi mi hanno ringraziata ma, senza retorica, sono io ad essere sinceramente grata a loro per avermi fatto conoscere delle realtà che sembrano distanti, quasi irreali, ma che invece ci camminano a fianco.

Rosetta, una dipendente di Covivio e volontaria sul progetto



- **Formazione professionalizzante** attraverso corsi brevi ed intensivi con l'obiettivo di abilitare i frequentanti all'esercizio di un mestiere;
- **Tirocini e borse lavoro in azienda**, con l'affiancamento di tutor che monitoreranno l'andamento dei ragazzi e saranno un punto di riferimento per il datore di lavoro.

Beneficiari: Giovani di età compresa tra i 18 e i 28 anni, in particolare i NEET (Not in Education Employment or Training), i rifugiati e richiedenti asilo, gli ex carcerati e giovani in uscita dal circuito penale, in particolare minorile.

Fondi erogati: 30.000 euro

Obiettivi di miglioramento:

Integrazione con il progetto "Credito al futuro" per mettere a sistema le singole attività.

Covivio, consapevole del ruolo sociale che ricopre all'interno delle comunità in cui opera, ha rafforzato il proprio impegno tramite la creazione di una Fondazione per la promozione di iniziative a favore delle pari opportunità e della salvaguardia dell'ambiente. Nella pratica quotidiana del management, l'obiettivo di Covivio è quello di mantenere la centralità delle persone all'interno della propria organizzazione, valorizzandone i talenti in un'ottica di lungo termine. Per questo motivo, abbiamo creduto nel progetto Job-In che fa della formazione e dell'inclusione nel mondo del lavoro delle leve essenziali per ridurre il divario sociale, così contribuendo allo sviluppo e alla crescita della nostra comunità.

Caterina Cagnazzo, Communication Manager Italy Covivio



UNA CASA PER RICOMINCIARE

Ente gestore: Fondazione Don Gino Rigoldi

Ambito: Inclusione Sociale

Grazie al Fondo Pensioni per il Personale Cariplo sono stati **messi a disposizione, al minimo canone possibile (600,00 euro/mese comprensivo di spese), due appartamenti** di 78 mq, siti a Milano. Gli immobili sono **destinati a giovani coppie, con un componente in uscita dal percorso penale, per avviarle all'autonomia abitativa.**

La Fondazione Don Gino Rigoldi provvederà a siglare con i ragazzi un **patto educativo** e un contratto di comodato. La presenza di una educatrice della Fondazione assicurerà **visite settimanali per la verifica delle condizioni pattuite**, personalizzate secondo le caratteristiche degli inquilini.





Beneficiari: 2 giovani coppie, con un componente in uscita da un percorso penale, per le quali riuscire a trovare un contratto di locazione è un'impresa impossibile: di fronte a una storia di lavoro troppo recente, alla mancanza di dichiarazioni dei redditi precedenti, alla difficoltà di raccogliere i soldi per la cauzione e per i tre mesi anticipati di affitto, si infrange la possibilità di mantenere l'impegno ad una vita regolare e la possibilità di consolidare la coppia, spesso già con un figlio.

Fondi erogati: 26.152 euro

Obiettivi di miglioramento:

Incrementare il personale educativo a supporto degli ospiti per migliorare le condizioni di partenza che hanno condotto i nuclei familiari a perdere l'autonomia.

IN BORSA LAVORO

Ente gestore: Fondazione Don Gino Rigoldi

Ambito: Lavoro

Attivazione di Borse Lavoro per giovani

individuati attraverso un sistema che si avvale di una rete di educatori, sportelli di ascolto, agenzie formative e aziende che vuole garantire **un percorso completo ai candidati, fino all'ingresso in azienda attraverso un periodo di "allenamento" agli orari, alle regole, alla responsabilità necessaria nei confronti del datore di lavoro e dei colleghi.** Un allenamento che per molti dei giovani di cui ci occupiamo è necessario per ottenere poi l'eventuale assunzione vera e propria e che diventa garanzia importante per le aziende con le quali si stringe un patto educativo: l'imprenditore si rende disponibile a sostenere il percorso di inserimento lavorativo, noi garantiamo personale educativo e stipendio di ingresso ai candidati per i primi tre mesi.

Beneficiari: 11 Ragazzi provenienti dai quartieri di periferia che hanno ripetutamente cercato lavoro senza successo e in uscita dall'IPM Beccaria dopo una detenzione più o meno lunga.

Fondi erogati: 32.199 euro

Obiettivi di miglioramento:

Aumentare e diversificare le partnership con le aziende disponibili a offrire postazioni lavorative.



Il tirocinio che mi avete proposto è stata una possibilità importante. Una possibilità per uscire dal carcere mentre stavo scontando la mia pena e guadagnare qualcosa, una possibilità per fare un'esperienza nuova con persone che mi hanno accolto e accompagnato bene, una possibilità per imparare un mestiere, una possibilità per immaginare e costruire un futuro diverso.

Un beneficiario della borsa lavoro





Il mio punto di vista sul progetto Diritto al Futuro è coerente con quello per cui ho vissuto tutta la mia vita di insegnante: il diritto allo studio è un diritto fondamentale, imprescindibile, indiscutibile, di ogni uomo e donna.

Ho amato il mio lavoro di insegnante e per me aderire a questo progetto è un modo per continuare ad amarlo. Oltre al piacere di sapere che studenti che meritano, ma sono in difficoltà possano continuare a studiare.

E tutto questo anche grazie a tutte le persone che nella Fondazione ci credono e si fanno carico del progetto.

Un sostenitore del progetto Diritto al Futuro



DIRITTO AL FUTURO

DIRITTO AL FUTURO

Ente gestore: Fondazione Don Gino Rigoldi

Ambito: Inclusione sociale

Sostegno a ragazzi in situazione di difficoltà socio-economica ma meritevoli di proseguire i propri studi attraverso l'erogazione di borse studio. Vengono coperti i costi necessari a garantire il percorso scolastico (ad es. iscrizione universitaria, libri e materiali scolastici, mensa, abbonamento mezzi, ...) secondo un programma personalizzato in modo da non pesare sul già difficile bilancio economico familiare.

Beneficiari: 3 giovani provenienti da famiglie in difficoltà meritevoli di continuare il proprio percorso di studi e le rispettive famiglie.

Fondi erogati: 4.765 euro

Obiettivi di miglioramento:

Incrementare il sistema di supporto educativo e psicologico per i borsisti che possono presentare fragilità legate al contesto familiare e sociale di provenienza.



PRENDERSI CURA NON HA SCADENZA

Ente gestore: Fondazione Don Gino Rigoldi

Ambito: Inclusione sociale

Grazie al sostegno di Intesa San Paolo, **aiutiamo le famiglie che vivono in una situazione di grande incertezza, con redditi provenienti da lavori precari o non inquadrati da contratti di lavoro, che hanno vissuto un peggioramento della propria condizione economica a causa della crisi sanitaria del Covid-19.** In particolare, l'intervento si è basato su:

- **distribuzione di pacchi alimentari e beni di prima necessità**, come vestiti e materiale per la prima infanzia;
- **sostegno nel pagamento delle bollette e degli affitti;**
- **sostegno dei ragazzi in età scolastica privi di mezzi per seguire la DAD** fornendo libri e dispositivi informatici (computer, tablet).

Inoltre, il personale educativo accompagnerà queste persone verso l'autonomia, sia fornendo direttamente consulenza e servizi, sia indirizzandole verso la rete di servizi, pubblici o del terzo settore, adeguati alle specifiche situazioni.

Beneficiari: 900 famiglie con una situazione lavorativa precaria, che hanno visto annullarsi il proprio reddito a causa della pandemia del Covid-19.

Fondi erogati: 232.919 euro

Obiettivi di miglioramento:

Il progetto è stato realizzato come sostegno specifico alle famiglie che sono state colpite economicamente dalla crisi pandemica. Le attività rientrano nei servizi offerti in continuità dal Segretariato sociale e dall'housing temporaneo.





CASA COMUNITA' DI TRENNO

Ente gestore: Fondazione Don Gino Rigoldi

Ambito: Inclusione sociale

La casa-comunità Trenno è una piccola cascina vicino al parco di Trenno dove don Gino offre personalmente ospitalità a chi - spesso appena uscito dal carcere minore Beccaria - non sa dove andare a dormire. Vengono messe a disposizione le

stanze "in più" a chi si trova in difficoltà, a chi deve trovare un tetto per cominciare una nuova vita.

La casa-comunità ha due bisogni: uno continuativo nel tempo, legato ai costi ordinari di una vita in condivisione (utenze, cibo e vestiti); uno contingente, legato al bisogno di rinnovare gli arredi, ormai rovinati, dopo tanti anni e tanti ospiti transitati. Nell'anno 2021-2022 la casa-comunità è stata oggetto di ristrutturazione grazie al contributo di Fondazione Eos.

Beneficiari: 14 giovani in difficoltà e senza alternative abitative, alcuni dei quali appena usciti dal carcere.

Fondi erogati: 60.784 euro

Obiettivi di miglioramento:

Ridurre la permanenza media degli ospiti che, provenendo per buona parte da comunità per minori stranieri non accompagnati, hanno una maggiore difficoltà a inserirsi in percorsi di autonomia.

Ammiriamo da sempre il lavoro che Fondazione Don Gino Rigoldi fa per i ragazzi, soprattutto quelli lasciati ai margini.

Non appena abbiamo saputo che la casa-comunità di Trenno necessitava di interventi urgenti di sistemazione ci siamo attivati: da una parte la ristrutturazione della cascina e l'attività della stessa sono state sostenute grazie ad una elargizione di Edison in occasione della Festa di Natale 2021, dall'altra abbiamo chiesto l'aiuto delle persone dell'azienda che si sono rese subito disponibili con entusiasmo, a prestare il proprio aiuto pratico, per imbiancare, montare i mobili nuovi, pulire gli spazi.

È stata per tutti un'esperienza importante e arricchente dare un contributo concreto e lavorare a stretto contatto con i ragazzi ospiti e i volontari della Fondazione.

Francesca Magliulo, Direttrice Fondazione EOS - Edison Sociale



Progetti sostenuti nel 2021-2022



Ambito: Protagonismo giovanile

A SCUOLA DI CITTADINANZA

Ente gestore: Comunità Nuova onlus

Il progetto sviluppa **due azioni di solidarietà rivolte a minori dai 6 ai 16 anni:**

1

Sostegno scolastico

grazie all'attivazione del doposcuola 4 giorni la settimana coinvolgendo giovani delle scuole elementari, medie inferiori e superiori. Il sostegno è garantito anche nei periodi di *home schooling* grazie alla Didattica a Distanza che permette il mantenimento della presa in carico ai ragazzi più penalizzati nel percorso scolastico.

2

Supporto Educativo

nell'ambito delle attività culturali promosse al Barrio's finalizzate alla conoscenza di sé attraverso i linguaggi artistici, in particolare quello teatrale, musicale, letterario e dell'arte visiva.

Beneficiari: minori dai 6 ai 16 anni e le loro famiglie.



INSIEME PER GLI ALTRI

Ente gestore: Associazione BIR ODV

Promozione della partecipazione degli adolescenti, dei giovani e delle loro famiglie alla vita sociale e di comunità dei territori in cui abitano, in una logica di protagonismo e assunzione di responsabilità rispetto a situazioni di vulnerabilità, disuguaglianza e discriminazione. Il progetto ha come punto di partenza l'area metropolitana di Milano e altre aree del territorio lombardo, ma attiva percorsi e iniziative che promuovano la dimensione collettiva e i principi di Solidarietà e Cittadinanza Globale.

Beneficiari: Giovani (volontari e youth workers a livello europeo), minori e famiglie.



Ambito: Inclusione sociale

CENTRO PER GIOVANI "ERMANNO OLMI"

Ente gestore: Comunità Nuova Onlus

Il Centro Per Giovani "Ermanno Olmi" di Piazza Olivelli a Milano è un **centro di aggregazione giovanile (CAG)**, aperto 5 giorni a settimana. Le attività sono rivolte ai più giovani ed alle loro famiglie e vengono progettate in base alla lettura dei bisogni ed insieme ai ragazzi. **Attraverso il lavoro sulla relazione, centro del lavoro quotidiano dell'equipe, si promuove l'inclusione, l'aggregazione lavorando sulle competenze e l'accompagnamento verso l'adulthood.**

Le attività si articolano in diversi ambiti tra cui:

1. Scuola, percorsi di formazione e sostegno alla crescita;
2. Spazi di ascolto e socializzazione;
3. Laboratori artistici;
4. Laboratori sportivi.



L'emergenza sanitaria ha inevitabilmente modificato le modalità, introducendo la didattica a distanza come supporto alla formazione.

Beneficiari:

Ragazzi di età compresa tra gli 11 e i 21 anni.





SEGRETERIATO SOCIALE

Ente gestore: Comunità Nuova Onlus

Servizio nato per sviluppare una **rete di aiuto per le persone in stato di fragilità sociale, che negli ultimi anni si sono trovate ad affrontare forti situazioni di crisi economica, lavorativa e familiare.** All'interno del Segretariato sociale di via Bellini a Milano vengono erogati servizi di:

- distribuzione di beni di prima necessità (alimenti, abiti, coperte, detersivi per l'igiene personale);
- orientamento per le modalità di rateizzazione delle spese insolute, per la richiesta di alloggi di affitto calmierato, temporanei o di case popolari;
- consulenza legale per l'ottenimento di permessi di soggiorno o per ricongiungimenti familiari;
- ricerca attiva del lavoro.

Beneficiari: Persone e/o famiglie con basso reddito in situazione di precarietà sociale, abitativa, lavorativa.



PROGETTO CARCERE - INSIDE OUT

Ente gestore: Comunità Nuova Onlus

Sostegno all'uscita dall'iter formale della giustizia minorile e per gli adulti, accompagnando la persona in un percorso di rielaborazione di ciò che sta vivendo.

In particolare, le attività riguardano gli accompagnamenti educativi ad alta intensità, la presenza educativa all'interno dell'IPM Istituto Penale Minorile Beccaria, la consulenza legale, l'accoglienza abitativa temporanea.

Beneficiari: Adulti e minori sottoposti a procedimenti penali.



LABORATORIO ESPRESSIVO-CREATIVO

Ente gestore: C.C.T.E. Zona 5 - Gratosoglio

Da molti anni è una delle poche realtà di quartiere che riesce ad offrire **uno spazio di aggregazione e animazione in un quartiere alquanto desolato.**

In particolare, le attività riguardano gli **accompagnamenti educativi ad alta intensità, la presenza educativa all'interno dell'IPM Istituto Penale Minorile Beccaria, la consulenza legale, l'accoglienza abitativa temporanea.**

Beneficiari: Bambini, giovani e adulti che vivono in Zona 5 a Milano.

Ambito: Dipendenze

CENTRO DIURNO AZIMUTH

Ente gestore: Comunità Nuova Onlus

Servizio semiresidenziale che offre percorsi terapeutici a persone con

problematiche di dipendenza da sostanze, legali e illegali, provenienti dalle carceri afferenti al territorio di Milano. Gli ospiti sono beneficiari delle **misure alternative alla detenzione quali l'affidamento terapeutico, gli arresti o la detenzione domiciliare.** Le persone accolte frequentemente hanno percorsi scolastici discontinui ed incompleti, attività lavorative frammentate, precarie e in alcuni casi del tutto assenti. Spesso lo stile di vita, legato al consumo di sostanze e all'illegalità, porta alla costruzione di relazioni interpersonali complesse e problematiche e al ritiro dai contesti di socialità.

Beneficiari: Uomini e donne, dai 18 ai 50 anni, cittadini italiani e stranieri, con certificazione di tossicodipendenza rilasciata da un SERT, che hanno, come condizione necessaria, un contesto familiare, d'origine o di coppia, nel quale rientrare ed essere ospitati.





Ambito: Formazione e lavoro

CICLOFFICINA CICLO L'HUB

Ente gestore: Comunità Nuova Onlus

Ciclo l'Hub è l'impresa di Comunità Nuova Onlus: **una ciclofficina dedicata alla vendita, riparazione e rigenerazione di biciclette che ha come obiettivo l'inserimento lavorativo di giovani in difficoltà.**

Le finalità del progetto sono:

- formazione professionale;
- inserimento lavorativo di giovani in condizione di fragilità;
- sensibilizzazione alla mobilità sostenibile.

Beneficiari: Ragazzi e ragazze tra i 17 e i 25 anni che non studiano e non lavorano segnalati dai servizi sociali del territorio (penale minorile, servizi per le dipendenze, centri di accoglienza, centri di aggregazione giovanile, centri di salute mentale ecc.).

Ambito: Cooperazione

SPAZI PER CRESCERE

Ente gestore: Associazione BIR ODV

Sostegno a iniziative di prevenzione dell'abbandono minorile e a bambini e famiglie che vivono in condizioni di vulnerabilità in Romania. In particolare:

- **le Case del Sorriso di Valcea** (3 case-famiglie e 2 appartamenti sociali) gestite da Inima Pentru Inima ospitano circa 30 bambini e 6 ragazzi provenienti dal sistema pubblico di protezione, offrendo accoglienza a quei minori abbandonati che il sistema pubblico non riesce a gestire (disturbi comportamentali, gruppi di fratelli/sorelle, adolescenti usciti del sistema di protezione, etc).
- **Prevenzione all'Abbandono in Mehedinti insieme alla Direzione per l'Assistenza Sociale che offre servizi alle donne e alle famiglie:** dal counselling al planning familiare,

da servizi medici di base ad aiuti materiali alle famiglie numerose.

- **Il Centro diurno di Obor a Bucarest** gestito dall'Associazione Carusel è uno spazio sicuro e protetto dove i bambini del quartiere ricevono un pasto e altri servizi di base (vestiti, prodotti per l'igiene personale, etc.), oltre al sostegno nello svolgimento dei compiti e altre attività di educazione non-formale, gioco e socializzazione.

BIR si impegna a realizzare incontri e formazione per le organizzazioni partner per lavorare sulla capacity building al fine di garantire una maggiore sostenibilità a livello locale dei progetti finanziati.

Beneficiari:

- Bambini/e e ragazzi/e provenienti dal sistema pubblico di protezione per minori abbandonati del distretto di Valcea;

- Famiglie numerose, donne e minori a rischio di abbandono del distretto di Mehedinti;
- Bambini/e in stato di vulnerabilità e a rischio di abbandono scolastico del quartiere di Obor a Bucarest;
- Famiglie in stato di fragilità del quartiere di Obor a Bucarest.



Ambito: Emergenza umanitaria

INSIEME PER L'UCRAINA

Ente gestore: Associazione BIR ODV

Da più di 20 anni siamo in Romania e Moldova per sostenere i bambini, i giovani e le loro famiglie grazie all'impegno dei volontari e degli operatori della nostra Associazione BIR in collaborazione con diversi partner locali.

In questi territori sono arrivati tanti rifugiati ucraini e noi siamo al fianco di **Diaconia** (<https://diaconia.md/>) in **Moldova** e **Carousel** (<https://carousel.org/>) in **Romania** per portare sostegno a chi lavora in prima linea, rispondendo ai bisogni che via via emergono e rendere quanto più utili ed efficaci gli interventi. In particolare:

- Acquisto e distribuzione di materiale medico e sanitario, alimenti e prodotti per la cura della persona e generi di prima necessità;

- Accoglienza e sostegno ai profughi ucraini (ospitalità, formazione e inserimento lavorativo);
- Potenziamento di personale specializzato in Romania e Moldova;
- Ludobus per bambini rifugiati grazie a un'equipe di 13 volontari accompagnati da uno psicologo che ha visitato 9 Centri di accoglienza sparsi per il

Paese portando animazione fatta di giochi, canti, balli a oltre 190 bambini per aiutarli a superare le esperienze traumatiche vissute nei giorni di fuga dall'Ucraina.

Beneficiari: Profughi, donne e bambini, in fuga dalla guerra in Ucraina.



FONDAZIONE
Don Gino Rigoldi





CAPITOLO 3

Risorse

Comunicazione e fund raising

Comunicare la Fondazione Don Gino Rigoldi significa lavorare su due assets:

1

Promuovere la cultura dell'accoglienza e della cura per le nuove generazioni attraverso la voce e l'esempio di don Gino Rigoldi;

2

Costruire alleanze per sostenere i nostri progetti attraverso la raccolta fondi.



Comunicazione

La promozione della Fondazione per il 2021-2022 ha agito su due piani: da una parte sono ripresi gli **appuntamenti in presenza che rappresentano occasioni di incontro con i sostenitori** - storici o potenziali - per raccontare le attività e i progetti in corso; dall'altra si è continuato a sviluppare una **comunicazione one-to-one** per raggiungere le persone più resistenti a vivere gli incontri dal vivo in conseguenza della diffusione del Covid-19.

L'attenzione si è concentrata in particolare sullo sviluppo di una **campagna di comunicazione legata al progetto Credito al Futuro**, con la produzione di materiali a supporto e la realizzazione di un paio di video: uno di presentazione del progetto e l'altro più emozionale che si avvalso della partecipazione di diversi testimonial (tra i quali **Lorenzo Jovanotti, Geppi Cucciari, PIF, J-Ax,...**)

presentato nel corso delle cene di Natale e che verrà lanciato pubblicamente l'anno successivo.

Nel corso del 2021 don Gino ha ricevuto il **premio Aretè alla Comunicazione responsabile**.

Tra le altre iniziative a cui don Gino ha preso parte si ricordano:

- **“Postvoices - Luoghi vulnerabili. Costruire una nuova idea di abitare”** nel corso del quale è stato indagato il rapporto tra l'ambiente urbano e le sue discontinuità alla ricerca di una nuova composizione. Don Gino ha portato la propria esperienza nel campo dell'accoglienza e del recupero, delineando le fratture fra società e individui e proponendo soluzioni reali e percorribili.
- **Il bello dell'Italia 2021**, primo ap-

puntamento con tappa a Milano della rassegna sul tema del “Ricucire le città – Milano laboratorio di quartieri”.

- **Empower the future**, il digital business summit dedicato all'innovazione e alla sostenibilità organizzato da Forbes Italia, nel corso del quale si è parlato di sostenibilità sociale con sguardo sul ruolo delle aziende che in suo nome stanno contribuendo al contrasto delle povertà: economica, sociale, sanitaria e culturale.





Aperitivo con don Gino

Durante l'estate del 2021 insieme a don Gino abbiamo incontrato i nostri amici e sostenitori con un primo **appuntamento informale per rinsaldare i nostri legami e vederci dal vivo.**

Sono stati con noi per un aperitivo nel giardino di CN l'HUB I Dolci del Paradiso e Nonsolococktails.

Hanno lavorato al loro fianco alcuni ragazzi che hanno partecipato ai corsi di formazione, promossi da noi, per i giovani che hanno necessità di essere inseriti per la prima volta o reinseriti nel mondo del lavoro.

FUND RAISING

A livello di fund raising, nel 2021-2022 gli strumenti tipici per un'organizzazione del terzo settore (**campagna 5 per 1000, campagna lasciti testamentari, ...**) hanno continuato ad essere messi a dura prova dalle limitazioni ripetute connesse alla pandemia Covid-19, che

ha modificato la mobilità delle persone andando ad impattare anche sugli strumenti di distribuzione dei materiali di comunicazione delle campagne. In generale, **si è lavorato molto sulla progettazione a medio termine per farsi trovare pronti per la ripartenza definitiva.**

Siamo riusciti a organizzare comunque eventi in presenza finalizzati alla raccolta fondi e appelli di crowdfunding su specifiche iniziative, continuando a impegnarci per sensibilizzare e coinvolgere sempre più singoli individui, aziende, enti e fondazioni.



**Quanto fa
5x1000?
Dipende
anche da te.**



FONDAZIONE
Don Gino Rigoldi

CAMPAGNA 5X1000

Quanto fa 5x1000 dipende da te

Questo è stato lo spirito della Fondazione Don Gino Rigoldi per la campagna per il 5x1000, la quota dell'imposta Irpef che lo Stato italiano ripartisce per dare sostegno ad enti che svolgono attività socialmente rilevanti. Attraverso questo strumento **la Fondazione riceve i contributi a due esercizi precedenti, interamente destinati ai progetti, le iniziative e le attività sostenute dalla Fondazione che riportano al centro le persone in difficoltà e i giovani in particolare.**

**INSERISCI IL NOSTRO
CODICE FISCALE NELLA
DICHIARAZIONE DEI REDDITI
E SOSTIENI LA FONDAZIONE
DON GINO RIGOLDI.**

Fondazione Don Gino Rigoldi
C.F. 97727640159

Via Luigi Mengoni 3 - 20152 Milano
tel 02 48303318 | fax 02 48302707
IBAN IT89R0335901600100000139177

www.fondazionedonginorigoldi.it





Noi la manteniamo.

La Fondazione Don Gino Rigoldi promuove e sostiene quanti più progetti possibile dedicati alla crescita e alla formazione in particolare dei giovani, soprattutto quelli che, per motivi sociali o economici hanno poche possibilità di progettare il proprio futuro.

La Fondazione cerca di accompagnarli per un tratto di cammino.



Tu fai una promessa...



FONDAZIONE
Don Gino Rigoldi



Via Luigi Mengoni 3 - 20152 Milano
tel **02 48303318** | fax **02 48302707**

C.F. 97727640159

IBAN IT45N0306909606100000139177

www.fondazioneonginorigoldi.it



CONSIGLIO
NAZIONALE
DEL
NOTARIATO

Con il Patrocinio e la collaborazione del
Consiglio Nazionale del Notariato

CAMPAGNA LASCITI TESTAMENTARI

Tu fai una promessa, noi la manteniamo

Con il Patrocinio e la collaborazione del Consiglio Nazionale del Notariato, è stata rilanciata la campagna Lasciti Testamentari: crediamo che **lasciare un testamento significhi lasciare un segno, un legame di continuità con il futuro, ma possa anche diventare un gesto di solidarietà verso chi ha bisogno di essere sostenuto.** Un lascito a Fondazione Don Gino Rigoldi è un'impresa che va in questa direzione, un dono che ci aiuterà a supportare i progetti a favore dei minori, i giovani e le famiglie, italiane o immigrate.

Prendersi cura non ha scadenza

Nel mese di dicembre del 2020 abbiamo iniziato ad occuparci di **52 famiglie in stato di grave difficoltà socio-economica, residenti nella periferia di Milano** (Baggio, Forze Armate, San Siro). Un'iniziativa nata per durare 5 settimane e poi prolungata per altri tre mesi (gennaio, febbraio, marzo) con un obiettivo ancora più ambizioso, ovvero quello di garantire il sostegno alimentare.

Trascorsi i 3 mesi abbiamo deciso di continuare a stare accanto a queste famiglie riformulando il nostro intervento nella direzione di un accompagnamento progressivo all'autonomia attraverso:

- preparazione e consegna di **2 box al mese a supporto dei bisogni familiari;**
- **affiancamento tutor** per la ricerca attiva di soluzioni lavorative;
- **1 cena al mese a cura di uno chef stellato.**

Sono stati preparati e consegnati 2 box al mese per i mesi di aprile, maggio, giugno, luglio del 2021 contenenti prodotti alimentari, prodotti per la cura della casa, prodotti per la cura della persona e prodotti per la prima infanzia.

Mentre per quanto concerne i tutor, questi si sono occupati di aiutare le persone incontrate nella stesura di un curriculum vitae, simulazione di colloquio lavorativo, training e supporto all'invio del CV ad aziende partner (Gruppo Percassi, Randstad, Chef Express).

Ringraziamo per il supporto Bolton Group, Esselunga, Lidl Italia, Montana food, Starbucks reserve e Fondazione BPM che fa parte di Banco Bpm.





Charity BBQ

Per la fine delle vacanze estive abbiamo deciso di organizzare un momento in cui finalmente incontrarci: **una serata che avesse ancora il sapore dell'estate ma con lo sguardo rivolto alle attività realizzate nei mesi successivi per continuare a costruire un futuro per i nostri ragazzi.**

Il 23 settembre 2021 presso il giardino della nostra sede, CN L'HUB, è stata organizzata una grigliata grazie alla presenza e sostegno dello chef stellato Claudio Sadler e i bartenders di Nonso-loccktails.

Durante la serata è stato raccontato il progetto Inside out riguardante il carcere minorile Beccaria e i giovani che lo vivono.

CHRISTMAS CHARITY DINNER

8 grandi Chef, 2 famosi pasticceri
e 1 rinomato Bartender
per due serate esclusive a sostegno della
Fondazione Don Gino Rigoldi

15 e 16 dicembre 2021
h 20.00 CN I'HUB
Via Luigi Mengoni 3, Milano



Per prenotazioni e informazioni contatta Benedetta: cell. 375 553 4585
b.localelli@fondazioneonginorigoldi.it | www.fondazioneonginorigoldi.it

Si ringrazia



Main Sponsor



Sponsor



Christmas Charity Dinner

Nel 2021 è tornata la Christmas Charity Dinner che si è svolta **in doppia data**, il 15 e 16 dicembre, **per garantire il rispetto della normativa Covid e per permettere a quante più persone di partecipare.**

Le due serate hanno ospitato **oltre 280 partecipanti**, mentre ai fornelli i nostri amici chef hanno formato due fantastiche brigate: **Andrea Aprea, Tommaso Arrigoni, Alessandro Borghese, Filippo La Mantia, Giancarlo Morelli, Claudio Sadler, Elio Sironi e Cristiano Tomei**, i pasticceri **Sal De Riso e Maurizio Santin** e il bartender **Giorgio Facchinetti**.

Il ricavato della serata è andato a sostegno di Credito al Futuro, il nostro programma di formazione e inserimento lavorativo per i giovani che vivono ai margini.



Guarda il video della cena di Natale sul canale Youtube della Fondazione:

<https://www.youtube.com/watch?v=KVXQfGRAGfE>



Appello Ai bambini ci penso anch'io

La campagna "Ai bambini ci penso anch'io" ha aiutato i bambini con difficoltà socio-economica ad avere il necessario per crescere e giocare in un momento di instabilità e insicurezza per il futuro.

Al nostro fianco ci sono stati **Geppi Cucciari, Alessandro Borghese e Cristiano Tomei**: i volti di questa campagna a favore dei più piccoli.

Sono stati ideati tre kit personalizzati secondo la fascia d'età:

- **Kit crescere insieme:** dedicato ai bambini e alle bambine 0-3 anni contenenti pannolini, latte in polvere, omogeneizzati, abbigliamento baby;
- **Kit colora sul cuore:** dedicato ai bambini e alle bambine 3-6 anni contenente pennarelli, pastelli, fogli,

album da colorare, tempere e acquarelli;

- **Kit esploratori del mondo:** dedicato ai bambini e alle bambine 6-12 anni contenente materiale scolastico (quaderni, penne, pastelli), abbigliamento, attrezzatura sportiva per il tempo libero.



Guarda il video della Campagna "Ai bambini ci penso anch'io" sul canale Youtube della Fondazione:
<https://www.youtube.com/watch?v=fXUh-3XS8Zc>





Appello Emergenza Ucraina

L'associazione BIR è attiva in Romania e Moldova per sostenere i bambini, i giovani e le loro famiglie.

In questi territori sono arrivati tanti rifugiati ucraini e noi insieme a due partner locali, Diaconia in Moldova e Carusel in Romania, portiamo sostegno a chi lavora in prima linea rispondendo ai bisogni che via via emergono.

In Romania il Centro per l'accoglienza è sempre pieno di persone – di cui molte si fermano nel paese – e il lavoro per l'organizzazione è molto pressante.

Anche **in Moldova** – uno dei paesi con il tasso di rifugiati per abitante più alto insieme alla Polonia – arrivano sempre più persone con poche risorse e reti che si fermano in questa terra già molto povera, con grandi problemi sociali irrisolti e poche possibilità. In questa situazione stiamo intervenendo al fianco di Dia-

conia a Chisinau sostenendo i costi di **un coordinatore della logistica e un operatore del Banco alimentare**, il cui lavoro contribuisce alla distribuzione di beni di prima necessità a circa 40 centri per rifugiati in tutta la Moldova.

Un'altra attività che stiamo sostenendo in Moldova è il **Ludobus**: un'equipe di 13 volontari accompagnati da uno psicologo ha visitato 9 Centri di accoglienza dei profughi sparsi per il Paese portando animazione ai bambini ospitati.



Comunicazione e fund raising in numeri



Youtube

318 follower

103 video



Facebook

4161 like

47 post pubblicati

1 post a pagamento

4161 seguono la pagina



Linkedin

382 follower

34 post pubblicati



Instagram

1383 follower

42 post pubblicati



Contenuti

9 newsletter inviate

10 news pubblicate sul sito





2

Appelli di Crowdfunding

Appello Ucraina

Appello Ai bambini ci penso anch'io



292 partecipanti

Christmas Charity Dinner

per

€ 125.600



BBQ

97 partecipanti

per

€ 82.230



Ufficio Stampa

4

CS | 05/05/2021 | Associazione BIR | Proposte di volontariato estivo per ragazzi

CS | 28/05/2021 | Inaugurazione Laboratorio Giovani Rozzano

CS | 17/06/2021 | Lotteria a sostegno dei campi estivi di BIR

CS | 09/12/2021 | Christmas Charity Dinner + Anteprima Campagna #siamotuttidongino

24 fotografi

per

10 agenzie

81 giornalisti

per

42 testate

14 giornalisti

per

6 tv

11 contatti

per

9 siti web

5 redazioni

per

4 radio



Risultato economico

Quest'anno è stato caratterizzato dall'impatto della pandemia che se da una parte non ha reso possibile la normale attività progettuale, dall'altra ha richiesto forti interventi per supportare gli impatti sociali creati da COVID-19.

I costi del personale sono aumentati del 19% per l'inserimento delle figure di Project Manager per il progetto "Una Casa per Ricominciare", di un Controller finanziario e una persona di aiuto alla Casa-comunità di Trenno.

Da quest'anno è stato istituito un Fondo di stabilizzazione delle erogazioni (€ 150.000), per garantire il rispetto dei piani erogativi approvati. L'utile d'esercizio è di €161.942 pari al 16,12% dei ricavi.

Le disponibilità liquide ammontano a 671.669 € mentre i debiti con le banche si riducono a €65.220.

Il Patrimonio Netto è di 478.521 con una crescita dell'50% rispetto all'anno precedente.

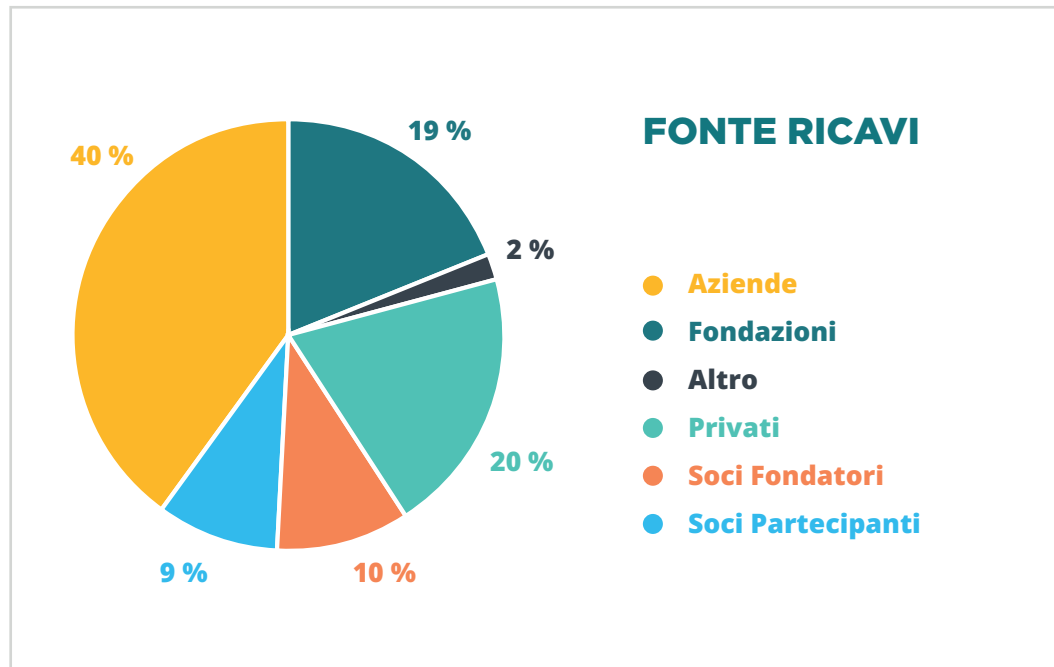

CONTRIBUTI A PROGETTI*

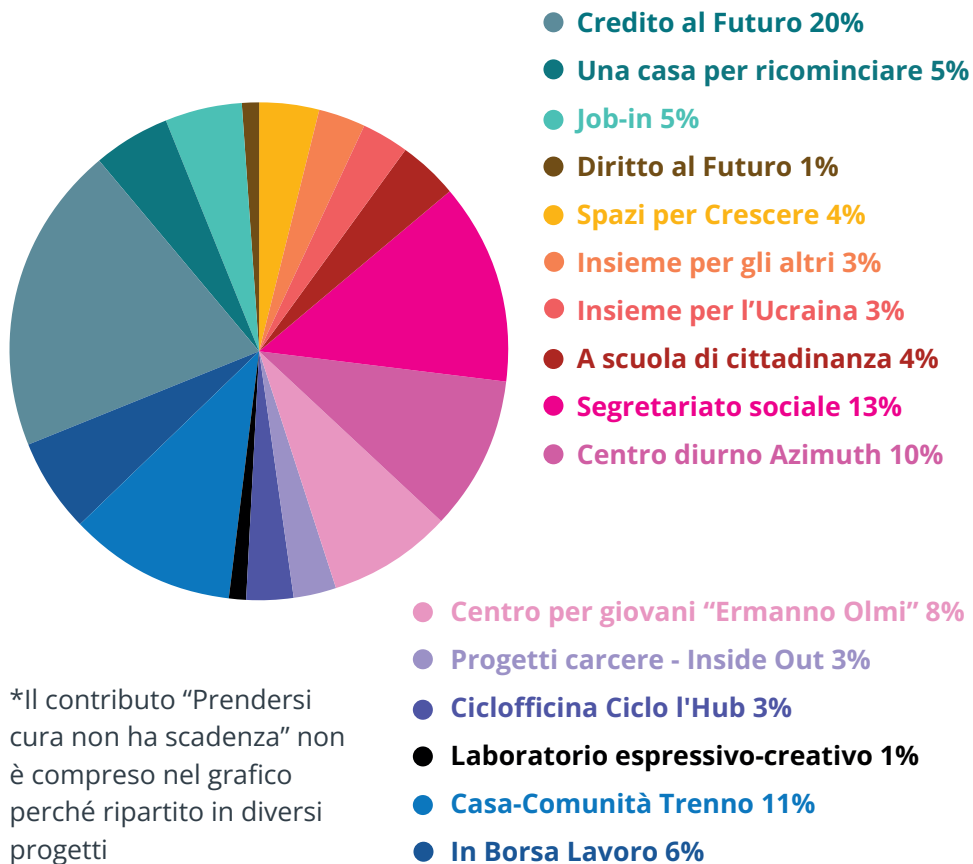

CONTRIBUTI PER ENTE

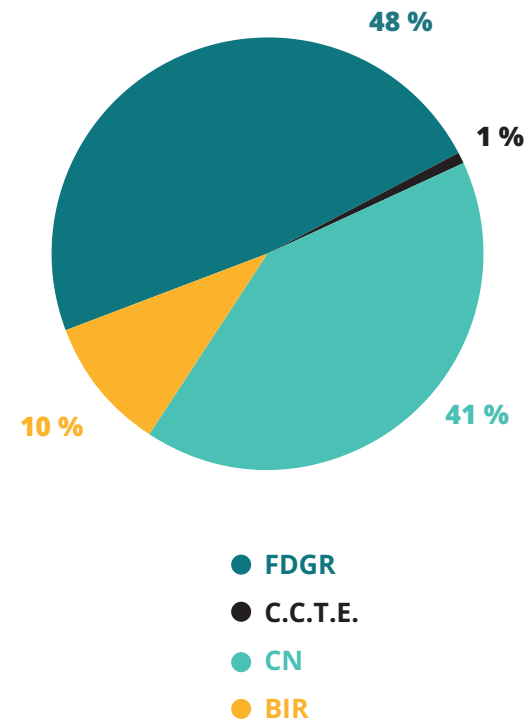

Conto economico

	2019/20*	2020/21	2021/22
Ricavi e proventi	€ 643.392	€ 1.200.356	€ 1.001.579
Costo del Personale	-€ 202.551	-€ 158.202	-€ 189.250
Acquisti vari	-€ 79.627	-€ 57.724	-€ 30.585
Godimento Beni di Terzi	-€ 20.775	-€ 10.806	-€ 25.092
Servizi (Contributi a progetti)	-€ 336.424	-€ 798.656	-€ 445.529
Servizi	-€ 30.491	-€ 11.492	-€ 128.252
Ammortamenti e accantonamenti	-€ 1.123	-€ 767	-€ 2.792
Variazioni Rimanenze	-€ 5.015	€ -	€ -
Oneri Diversi di gestione	-€ 21.578	-€ 6.081	-€ 11.287
Oneri Finanziari	-€ 5.731	-€ 8.900	-€ 7.301
Utile d'esercizio	-€ 59.923	€ 147.978	€ 161.492

* Periodo esteso a 15 mesi per cambio Anno fiscale

Conto economico Riclassificato

	2021/22
Ricavi Netti	€ 1.000.859
Proventi Finanziari	€ 721
Valore Economico generato	€ 1.001.579
Costi Operativi	-€ 648.045
Ammortamenti e accantonamento	-€ 2.792
Valore Aggiunto netto	€ 350.742
Remunerazione delle risorse umane	€ 189.250
Valore Aggiunto Distribuito	€ 189.250
Sistema Fondazione	€ 161.492
Valore aggiunto trattenuto dal Gruppo	€ 161.492

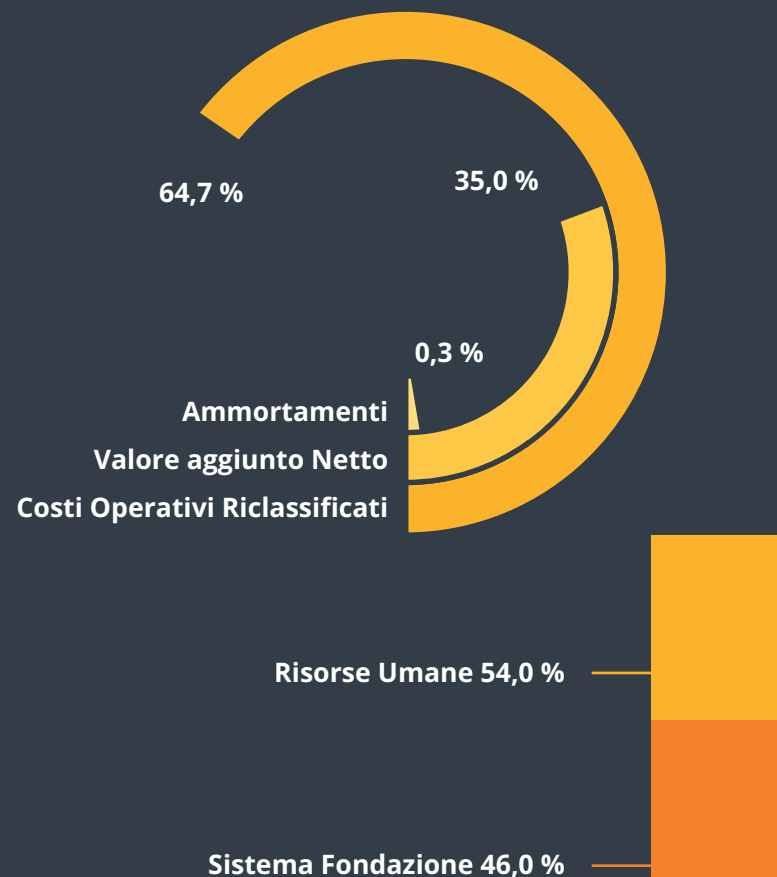

CAPITOLO 4

Prospettive future

La nostra Fondazione sta crescendo: aumenta la capacità di sostenere i progetti realizzati da altri, ma aumenta soprattutto la capacità di partecipare in prima persona, insieme ai nostri partner naturali – le associazioni BIR e Comunità Nuova – ai progetti dedicati ai giovani e alle loro famiglie.

Quest'anno abbiamo sperimentato nuovi moduli formativi pensati per rinforzare le competenze trasversali dei giovani più fragili, perché **crediamo che la sperimentazione, insieme a una costante attività di monitoraggio e valutazione da parte di terzi, sia la strada per imparare a migliorare e a proporre nuove forme di coinvolgimento più efficaci per le nuove generazioni.**

Pur con i piedi per terra, nei prossimi anni vogliamo dunque insistere a sperimentare nuovi approcci e a **coinvolgere non solo i giovani più in difficoltà, quelli che chiamiamo gli ultimi della**

fila, ma anche i penultimi, quelli che forse ce la fanno, forse no. Perché se poi non ce la fanno, diventano gli ultimi della fila.

Proprio perché sappiamo che le previsioni per il prossimo futuro non sono favorevoli, **dobbiamo impegnarci a trovare risposte creative e innovative**, poiché non è più possibile replicare semplicemente quanto fatto in passato. Nelle difficoltà che il nostro Paese sta attraversando, molte voci sostengono che dobbiamo essere un paese solidale. Ricordo anche la famosa affermazione di don Milani, "Ho imparato che il problema degli altri è uguale al mio. Sortirne insieme è la politica, sortirne da soli è l'avarizia". Quindi più che mai, e devo dire che in parte il nostro Paese l'ha dimostrato, **quella parte di società che ha ricevuto tanto può scegliere di restituire, il "giving back" anglosassone: con loro dobbiamo costruire una prospettiva di futuro.**



FONDAZIONE
Don Gino Rigoldi